晶報

社址上海望平街 電話九三四二八

定報價格
直接訂閱中國境內全年四元(紀念期內特價三元)半年二元二角每月四角日本同其餘外國各埠加倍均作大洋計算報費先惠郵費在內郵票加一分郵訂閱每月六角餘照加

今日一張零售大洋二分八厘

□內政部登記證警字一五二二二號
□中華郵政特准掛號立券按照總包優益寄送之報紙□ □每日發行增刊無定□
□中宣部登記證中字一二二六號□
第二千三百〇六號

廣告刊例
(特別)報頭兩面及上欄價目(普通)每格計十五字高十九字寬每期一律洋六元半格減半(新聞中縫)另議詳細刊例函索即寄

□遊記□

□天目山遊記(六)(錢文選)

(廿九)半月池、水色甚明、清可鑒底、小魚數尾、游泳其間、四山環抱、脩杉綠竹、交相掩映、其側有高杉兩株、大六七圍、色甚蒼古、枝若盤臂、老幹參天、濃陰滿地、(三十)倒挂蓮花、石甚高狀似蓮花、旁有一亭、亭右有兩石直立、削壁對峙、中裂石罅深數十丈、如同大門、同人囑余命名、余曰可名之爲天門、亭左石筍聳、豎立如柱、俗稱蓮花柱、左顧獅子岩、如虎踞獅蹲、右望四面佛、一峯中峙、高峻尤甚、倚岩俯視、深不見底、除嶸淩空、心悸目眩、誠西天目之最勝處、遊畢池老殿、即乘轎下山、順道遊余等來時未到之處、(卅一)獅子口、(卅二)鐘樓台、由此分路即如斯亭至東塢坪之道、亦回半禪源寺、已下午三時半、即收拾行裝、決定趁東天目山、經伏虎亭至東山有二十五里、須保上山路、恐時間不及、同人決欲行、周王二君因有要事即由西山經由藻溪返杭、余等五人於四時離禪源寺赴東山、

由禪源寺出至(一)蟠龍橋兩華亭在其上、見有蜿蜒諸石、即七星石、俗名七星繞月、散立者七、如斗柄然、(二)朱頭駄嶺、嶺腰有誠其亭、內有平屋三間、遊客可小坐休息此處、爲東南兩路車馬之孔道、由此嶺至鮑家、天目路之終點也、(三)仙人峯(四)天目靈山廟、(五)鍾家村、見農人用水力磨粉、頗有心得、余見西寺伏龍橋畔、用水力舂米、法以巨木一段、一端置石嘴、一端開槽、水注入槽內、水滿槽之一端、因水重、將有石嘴一端壓起、高一二尺、水出槽、槽輕而石嘴重、又落下打米、如此循環不絕、如他處農民能倣而行之、必多便利也、(六)鍾家橋、(七)樂亭、(八)息旅亭、(九)慈壽亭、(十)六谷嶺、距西寺約十餘里、爲於潛臨安兩縣分界處、(十一)昭慈寺、相傳爲梁武帝遣兵迎昭明太子駐候處、復行三里許、

霞飛照相
霞飛路四四八號呂班路西對面黃色門面便是

藝術照
贈送五色放大再送贈品
四寸一元五張贈十寸五色放大一張加送底片
六寸元半三張贈十二寸五色
十寸彩色 一元二張
十四寸彩色 一元一張
廿四寸放大 二元一張
放大一張加送照相底片
□上列照相一律附贈底片
□贈上列照相一律附贈底片
凡拍上列照相加洋一元即贈
克羅米戒指一只 滿洋二元即贈
自來墨水筆一枝或鉛筆一枝
一只滿洋三元贈鋼質保險箱
一只滿洋四元送無線電
一只多拍多贈以此類推

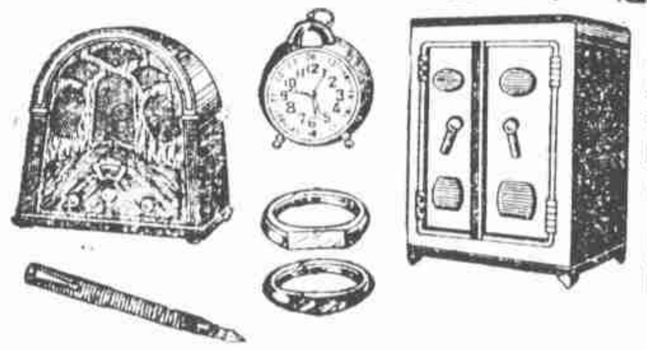

□各種贈品如圖□

中央書店
上海四馬路中西大藥房對面
定價壹元 實收捌分(八分)
十週紀念廉價
開書業界未有之新紀錄
新書四百種 拍賣等於奉送
現在破天荒 只收大洋八分
定價大洋一元 平日須實洋六七角 即一折八扣
□平日一二塊錢買書一部 現在一塊錢買書十餘部□
九月七日開始 十月七日截止 只有十餘天了 過期漲價
〈名家新小說 平日三元二元一部 現售一折八扣〉

書名	册數及價格
社會寫真 人海潮	五册定價八元 廉售六角四分
社會寫真 人心大變	四册定價六元 廉售四角八分
風流豔史 海上大觀園	四册定價四元 廉售三角二分
海上秘史 海市入妖	四册定價六元 廉售四角八分
李涵秋著 愛克司光	四册定價六元 廉售四角八分
社會秘史 神祕之窟	四册定價六元 廉售四角八分
社會寫真 百大祕密	四册定價六元 廉售四角八分
寓言諷世 天王老子	二册定價三元 廉售二角四分
武俠偉著 江湖義賊傳	四册定價三元 廉售二角四分
滑稽武俠 女俠紅袴子	三册定價二元 廉售二角四分

□以上畧摘一二 尚有三百多種 一律廉價 一折八扣□

書名	册數及價格
婦女寫眞箱	二册三元 廉售二角八分
上海顧問	二册定價六元 實售大洋九角六
上海門徑	一册定價一元 實售大洋五角
情書描寫辭典	一册三元 實售一角三
公文程式	四册定價四元 廉售三角二分
軍用公文	一册定價三元 廉售三角二分
訴狀百法	一册定價四元 廉售三角二分
訴狀彙編	一册定價四元 廉售三角二分
現代新刀筆	一册定價四元 廉售三角二分
法律書牘	一册定價四元 廉售三角二分

贈試腋下藥王
狐臭無論四季日久不搽腋液厚積腋氣騰薰、黃腋汁更多狐臭更劇、損害衛生、有礙觀瞻、施一次永絕根除、請爲除患者、永不復發、試驗藥辦(附洋兩購)、本埠附郵五分、外埠十分、迅速寄到(代售處)永安先施新新公司、國貨商場五洲中西科發屈臣氏華央延齡南洋藥房蘇州各大藥房各商店虹口興業藥號、漢口國貨公司、蘇太平路廣生藥房、均有出售、總批發滬海寧路同昌里三十二號呂德施藥局

促進建設
航空公路建設獎券
第八期 共有五十萬元獎額
十一月二日在上海逸園當衆開獎
國民政府航空公路建設獎券辦事處發行

現代衛生專家
一九一四
內服新藥 根除遺毒
外用藥膏 生肌拔毒
白濁新藥 淸濁止淋
藥效靈驗 功同注射
中法大藥房總發行

券
附郵票三角 凡剪此券寄奉 立即原版寄奉 人體美 裸影集 照相一組
套寄費在內此項照像有可愛景色世之珍品內有人體美
上海山東路二二一號(一最美書局)內人美書局啓

德醫產婦科醫生 汪菁莪 李慈芳
診所環龍路花園別墅十八號 電話八〇九六〇

計分
本會爲培養國家財源提倡公衆節儉起見特呈經財政部設立辦理左列各種儲金
長期儲金 分期儲金 教育儲金
定期儲金 活期儲金 婚嫁儲金
養老儲金
保管公益款項 年期至少一年以上 息分每月每年或每一年一支
儲戶保障 △特種定期儲金期限利率面議▽
(一)本會各種儲金由四明銀行負保本保息之責並由會計師查核簽署提交四明銀行董事會承認每期決算由四明銀行監察人及會計師負無限責任
(二)本會會計完全公開每期呈報財政部並公告之
△各種儲金備有詳章承索即寄▽
四明儲蓄會
會址 上海南京路九十三號百
電話 經理室九二〇九 營業室九二〇六七

美麗牌
華成煙公司出品
體育家晨起 吸美麗牌香 煙與致勃發 筋絡皆舒、

日本醫科大學畢業 前政府工部局署醫官
席時泰醫師
統治內外各科
診所 勞合路席時泰醫院 上午九時至十時 下午一時至三時 星期六停 電話九〇二五二
分診所 三馬路中法大藥房 下午五時至七時 星期停診 電話九二一〇七

大世界東坊原口 多亞路
大雅樓 土耳其浴室
來院奉送按摩 蒸氣沐浴 擦背 藥水捏脚 五種兜書

□程正齋粥書直例□

不佞幼事于祿乃不如人歲漸知非老益怠我徒以簿書餘暇性喜誦翳因之委隨於壞翰爲倚馬爲形役恆興貧字之飢溺何發願實仿鬻書之例或謂取償近於市道風雅何存庸知食力亦是謀生賢者不免右軍乞米碑名久播鄭板橋潤格佳話今傳藝苑敢附前同啟帯還期尚賞於知音倘教值奇嗜
癖更願緣訂夫翰墨
(對聯)四尺一元五尺二元六尺三元八尺四元(屏條)四尺二元五尺三元六尺四元八尺六元(二單條)照對聯
(中堂)照屏幅楷書篆隸加倍 堂匾市招尺內每字一元加一尺加一元 扇每柄一元楷書篆隸加倍 壽屏碑誌作文題詩面議 潤資先惠 於期取件

久咳易成癆
多咳則傷肺日久易成癆因癆而致命者不可勝數惟查治癆必急之藥迄今外國醫藥先進尚無發明現在唐拾義醫師發明之久咳丸經驗數十年服後直接有奪咳除痰之力間接有保肺防癆之功故得社會公認確爲根本治咳之特效藥患咳諸君一試便知 每瓶一元二角
上海廣西路角 父子大藥廠
世界各埠 均有經售

精神治療
諸君如覺精神不振，身體委疲，請駕臨安寺路斜橋弄五十二號，一經施術，立能精神舒爽，
惜安勒女士啟

名人書畫摺扇出讓
吳石仙工細山水白紙扇面 五十元
吳石仙精細泥金扇面
鄭孝胥小楷泥金竹骨扇面 五十元
欲購者下午二時至七時向本館胡仲和君接洽

西人按摩院
身體疲委者，惟有按摩沐浴，可以健身，本院聘有西洋女子數位，精於各種按摩術，並備電汽按摩，修指甲等工作，服務非常殷勤，請一試之，
亞爾培路二五七號四樓十號房間

程謙律師
事務所狄威路斯興里 電話六四一〇〇號

西人按摩術
地方最優等，房間最寬暢，服務女子，富有經驗，請君一試
北四川路八四七號樓上(近蓬路口)

西洋女子按摩
本室特聘西洋女子年輕美麗精於按摩房間寬大衛生浴室殷勤招待請來一試包君滿意 馬斯南路三十六號急庭界內一號門牌樓下房間

孩敵
治傷風咳嗽 哮喘氣急 惟服孩敵 最有靈驗
孩敵片 孩敵露
上海中西大藥房發行

本醫生開設診所於上海三馬路大舞台對面六百六十九號門牌已歷有年專治新久五淋白濁每日親自應診並無在外分設診所希患者注意以免受欺特此聲明

姚佐頼 白濁聖藥
除根白濁丸

屯溪下黎陽方泰怡堂精製真貢
◎白蓮藕粉◎
[illegible]

早洩
奏效甚速 完全保證
劉丁醫師以十六年之經驗專治早洩遺精陽萎等症並發售
早洩特效藥 每瓶大洋五元 寄費加一
診所上海南京路山西路口中和旅行社三樓 電話九〇一六七
診時上午十二時 下午二時至五時

德興按摩浴室
□秋季特別大減價□
聘請按摩學校畢業女郎數位均係按摩富有經驗 每位洋七角半
敝院酬客顧客起見不計金錢犧牲廿天
(地址)卡德路愛文義路口七百〇八號 請早光臨

新式按摩
西洋女子精於按摩術手術高妙並有電汽按摩藥水洗浴聘有年輕美麗中國女子助手數名殷勤招待諸君請來一試包君滿意
金神父路西首愛棠路八百十號B字

□來件□

□黃山建設工程報告(五)

金鼎鑫 蘇永和 顧傲九 華山泰 山峰 處辦法、備置籐兜轎器、選僱丁壯、專抬遊客、并願依照莫干山先例、由本處釐訂定價目、及一切管理章程規則、尚可行、已指定職員一人、與其接洽一切、

六、公路 昨接湯口丁貫南主任電話、謂敘巳奉縣令與修入山支路、路線擬由柘木嶺、接至逍遙亭、(即桃源住宅區南口、)徵詢歙縣意見、並所擬路線需款甚少、施工亦易、歙縣贊同、據稱彼即具呈報縣、如奉核準、工、不出一月、便可以完工、斯誠黃山交通之一福音也、

□附劉公泉碑記

黃山湯池、下有硃砂、故發守內號稱溫泉爲勝、甲戌夏大府令建設黃山、爲十區督政專員婺中劉公、歙縣縣長丹牛石公、及余適興其事、入山至湯池、共議整治之、有以池不限浴、濁然並進、將無以浴嘉賓者、余謂天生此泉、當與人以共賞、距宜據爲自私、顧偏重旣不能、而兩全又無策、劉公意若有會、投袂而起、無何、欣欣然有喜色、來招余與偕步、不數武、劉公指曰、斯間碧苔滿漢、宜有溫泉、試之果然、余探以手、觸指生溫、芬芳撲激、大喜過望、向者無斯泉、御者、至是巳無缺憾矣、乃鳩工戒匠、鑿而通之、卒獲溫冷兩泉、觀斯泉無少讓、微之志乘、此間原有二泉、惜埋沒不彰、歷時已久、今者顯復公探討而發現之、所謂至誠格神者非歟、山靈有知、應予呵護、池成名之曰劉公泉、蓋其時奉命督建設者爲劉公、督是區行政而發現斯泉者亦一劉公也、是爲記、中華民國二十三年九月休寧戴農金獻樹識

□詩壇□

□甲戌仲秋奉派赴日致察農村經濟維舟待發感而賦此 【金霽山】
才拙知無補。虛仰恥低頭。浩劫燃清火。作宦渺何益。嬉餌上鈎。慨然去國遊。推篷酬心願。憑欄無限意。臨頭重難。

敬惜字紙 (丹翁)

中國人對敬惜字紙、世界視爲一種特別好風俗、然自古以來、一面有人收拾字紙、一面也有人東塗西抹、或解釋道、宗教家看得字字神祇、科學家以爲不過符號、外國字紙、且將拭機、安見中國獨尊、但在今日、誠已不把糟蹋字紙爲罪過的時候、機關商店人員、如公然將上官老板的文書眼簿、任意揩揩桌子、似乎也覺太不敬了罷、就如委任狀畢業證書執照等憑據、喜歡塗抹的人、爲何不從上面畫幾朵花、寫幾句大桑話、因爲那樣一幹、異成廢紙了、所以還不甚敢、可是爲甚鈔票上、即隨意損污、這大約當初在中國的外國洋行、只以鈔票上簽字號碼爲據、其餘部份、歷來個臉譜、彷彿皆無大關係、但這也算各國所絕無的花色、目下財部才取締在鈔票銀幣上塗字蓋章、固然畧覺遲點、然而也還不錯、但充其類、便是那些名勝之區、也不宜亂寫亂刻、到處煞其風景、這也與敬惜字紙是一個意思了、詩以明之、

穿衣敬衣有衣穿。吃飯敬飯有飯吃。這句老話雖近于冬烘。不能以不敬爲具卓識。冠不爲履與履不爲冠。即弁爲衞生亦無甚好看。要寫山水九華堂有宣紙。何必到鈔票上頭。倘勵詩與報上歡迎尊稿得很。千萬勿四處去題名山。

滬商聯會防止外工主張 (柄櫓自南京寄)

滬商會聯合會、請實業部辦理三事、(一)即取締外廠、(二)提倡國貨、(三)禁止外工入口、僑務委員會、以此三項原則上甚是、第二項、更爲緊要、惟第三項應請商聯會與實業部詳細考量、並同時爲吾國華工一百五十萬人請命、請勿高唱抵制外工、以使華工蒙其反響、查各國在華做工者爲數極少、與華工在國外各地做工者尚不及千與一之比、近來世界經濟凋敝、南洋及歐美各國紛紛停止雇用華工、然華工之在海外直接間接生活者、尚有一百五十萬人、若國內宣布此排斥外工之辦法、(按外工事實上並無多人、何必一宗要佔口頭上便宜、而使全體僑胞蒙其實禍、)萬一各國各殖民地、以此爲藉口、紛紛解雇回國、試問商聯會能予以收容否、實業部能予以長期救濟否、故希望爲詳細之考量、誠勿爲極端維持主權論、而使海外僑胞蒙其實禍、則幸甚云、

所謂日本多面外交 (佩佩)

日本最近積極活動、所謂多面外交、如招待英實業遠東考察團、赴僑滿觀察、在東京舉行日美田徑賽競技對抗大會、招待美記者團赴日觀光、以及駐日美大使齋藤駐法大使佐藤之來華遊覽、朝鮮銀行總裁加藤之留連滬上、均含有至深意義、所謂遊擊隊伍也、朝鮮銀行加藤在滬、曾訪晤孔財長於中央銀行、會談僅半小時、孔氏謂半語未涉政治、當屬可信、「加藤連日酒食徵逐、與銀行界多所聯絡、以入京已無必要、稍留即將返日、至佐藤氏曾與外交部有壬氏約晤、亦係酬酢而已、並決定遊覽蘇杭、中止入京、即齋藤在平、雖與黃郛何應欽袁良輩頻相往還、亦無入京之意、蓋均竭力避免正式性質、徒貽不良印象、其外交用心、應付手腕、誠如水銀瀉地、無孔不入者也、

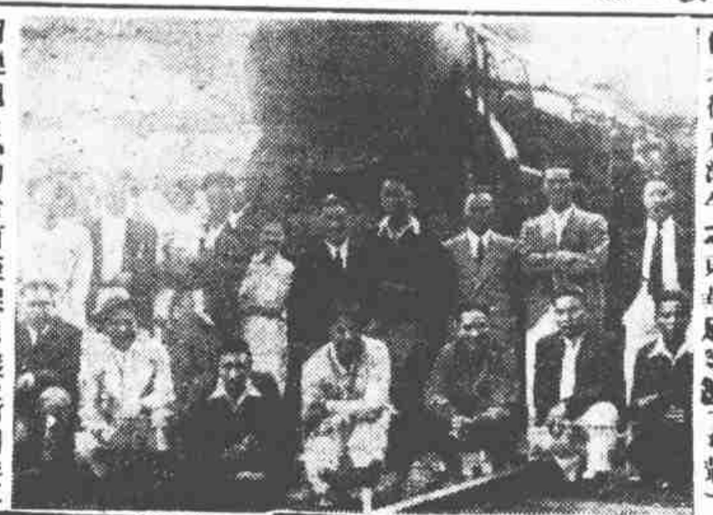
□北征京津平之東華足球隊(奇最)

市商會教訓財政部 (諦歸)

財政部近日取締用舊印花、而引起一般商民之反感、有令人覺得小題大做、殊不值得、據財部所主張、(一)以商民過去購買印花、頗多廢諸箱中、若干契證、均不貼印花、(二)現舊花祇值二百餘萬、祇敷用至十月間、(三)少數投機份子、擬賤價收買舊票、圖換新票漁利、此三說者、理論皆不圓滿、第一說、謂商民購印花、廢諸箱中、而不貼用、試問何以任令商民竟不貼用、印花稅局所司何事、况常關稅局檢查苛擾、處罰嚴厲、其不貼用者、或有特種關係、(如租界之影戲場影戲院、座價至二三元四五元、而票上概無印花、財政部中人、豈無聞見、)凡此者其箱中未必藏有印花、藏印花者、皆願貼印花者、以前稅局之辦理不善、今乃令商民負責、第二說、謂舊花祇值二百萬、僅敷用至十月間、但或有舊花百餘元者、或僅有舊花一二角者、其如何調節之法、財部將爲商民一籌畫乎、據罰鍰頓以後、每年印花稅可收六千萬元、則亦何吝此區區二百萬舊花、說、謂少數投機份子、以賤價收舊票漁利、此更可笑、蓋財部如許商民以舊票掉新票、則舊票價值與新票等、孰肯以舊票賤售、雖欲漁利而不得也、總之財部爲此二百萬之舊印花、以失信於民衆、殊不值得、上海市商會電爭之文、乃曰、「自來爲政、力戒偏聽、今當局不責稅局之貪多務得、四出掘餉、而欲溉委歸獄商人」云云、竟以教訓之態度出之、嗚呼財部、亦咎由自取也、

絞盤牌香烟
即白錫包
並世無雙

銀行家轉爲外交家 (露軒自南京寄)

大陸銀行京行行長程蓮士先生(錫庚、)係留美經濟畢業、在北平時、爲財政部多年秘書參事、亦曾一度爲外交官、民十九譚丹崖君以程熟悉國外情形、徵之爲京行行長、以迄於今、其間程之昆季中、有在鎮江做洋貨生意因世界不氣景賠累甚鉅、債權方面不甘、連程亦控告在內、嗣經證明與程不生直接法律關係、僅扣押其祖遺田產、程之大陸地位、未受絲毫影響、近來京市銀行業甚清淡、大陸亦無事可做、蓋不足以展程之才、經黃膺白張岳軍顏駿人三先生紹介、得汪兼外長之同情、簡任以三省特派交涉員、大約不日可以發新矣、

皖省遺珠歎 (天倪)

旱魃肆虐飲人血。天塹南北揚塵屑。災情輕重自有之。紛紛報災焦脣舌。社會經濟調查人。慘慘來告糧食缺。哀哉田疇苦梅耕。黃雲乍枯土龜裂。瓶罄罍恥事固然。民食不足堪愁絕。曰蘇曰浙鄂贛粵。倉囷匱乏從頭說。蘇六千萬石不存。三千萬餘浙鄂列。贛五百萬粵千萬。話脉踏祝游舊雪。皖省介乎大江濱。今年荒歉原同烈。搏搏南服俱調查。獨遺皖兮書分別。上游潯陽下采與。何如中城空施設。弗提一字淡忘忘。蝗礙鳩鵲應啼鳩。淊災早一視同仁。拯拔嚥殷璧睿哲。一紙無名豈有關。遺黍滄海能毋缺。春秋責備遊此歌。枯鱗處念嗟疲茶。轄督尤希七澤間。輪車亦請重臨蹕。

□黃山小補橋□

冠蓋京華 【六四四】 (天笑)

□廿五□ 賀家

這時芳宸口內不言，心中却暗暗地想：「據伊說：每月要用六十塊錢，我住在這個旅館裏，連自己零用算在內，也要少用八十塊錢，兩個併合起來，不是有一百四十塊錢嗎？有了每月一百四十塊錢，若實可以在南京組織一個小家庭了。不聽得伊剛纔說：丁女士這裏，也每月只用一百八十塊錢，伊這裏的排場，已經是很好的了，我們將來，也不必要他們這樣的排場，這一百四十塊錢，不是很夠了嗎？」

他正在沉吟中，金小姐又接着說道；

「後來我和雪雪說。就算你每月用一百八十塊錢，我們三個人分攤。你和李先生佔兩份，我佔一份，本來這屋子裏，便只有我們三人，此外都是傭人，那末我是應得出三分之一。一百八十塊的三分之一，我不是該出六十塊嗎？」

「你還是那個主張，將旅館裏的費用，移到了這裏來。恐怕伊不肯照這樣算吧？」

「伊當然不肯。伊說我不去，他們也出這許多房金。火食也並不加添，只多吃了他一點米。傭人也並不因爲我去，多添一人。」

新札樸 (鈍光)

□談浮生六記

閱浮生六記、沈三白所撰也、久缺中山養生一記、曼妙君爨考之甚詳、載諸本晶、綜觀三白家世、其父子皆習幕、清代所謂習幕者、刑名之學耳、自督撫至州縣、皆須延聘刑名錢穀、故三白遊縱處處、唯刑名之業大都北則山西南則紹興爲多、蘇人殊鮮也、其第一記云、生蘇州滄浪亭畔、天之厚我至矣、似非蘇人口吻、然三白祖父之墓、在西跨塘福壽山祖塋之側、則又可爲蘇人之證、鷗波漁話載沈歸愚尚書曾建生祠於滄浪亭東北、三白始亦居此、豈歸愚之族邪、然三白與歸愚同時、記中未嘗道及、總之沈氏喬梓咸以幕爲生、且仮佐郡縣、所主石琢堂外、少與名公巨卿往來、此楊序所謂個妨城中無知者歟、記之筆墨、藻繪精鍊、固文章能手耳、

殷煥然槍斃前後 (鼠農自天津寄)

日者以事之故都、覺平市市政建設、尚多未臻完善者、西城一帶小巷、塵土厚可盈尺、南城各街、雖不鮮依新法修築者、但亦不徒蹊徑坑窪如舊、僅東城長安街至府井及新修前門大街各地、微覺爽適、邇者衞生局似頗努力建樹、然闔市苦水苦力、數逾千人、衞生局之噴道水車、乃不多覩、蓋多聚集繁華區域、未克普遍各地耳、最近政治之差強人意者、惟鎗斃內二區署長殷煥然一事、緣自南昌行營頒令全國嚴行禁毒以後、平市尤雷厲風行、標語遍粘街衢電車上、其最警人之句曰、「誰賣白面就槍斃誰」、不意殷竟以身試法、或謂殷生前頗不善遇其僚屬、甚有謂殷曾私印印花票、強售於各影戲院以取利者、所傳未能即信、當殷在押時、某方面亦曾營救、袁良市長、於奉到行營密令後、星夜召公安局長、令提殷鎗決、可謂手續簡捷、蓋平中鎗決要犯、例由平津衞戍司令部執行、而殷則逕由公安局執行也、但殷犯罪事實、證據確鑿、何處執行死刑、亦無研究之必要耳、

諧雅之音 (走火)

□三□

景明非獨善于詩、并善于文、茲引內篇中最短之一節以明之、「何子曰、天下之味五錯、而味不可勝用也、天下之色五錯、而色不可勝用也、天下之音五錯、而音不可勝用也、錯之者、和之也、和之用廣矣、是故常以經變也、變以緯常也、常變經緯、用無窮也。」

景明所著詩文、除嘉靖三年本題「何仲默集」外、餘皆題「大復集」、有嘉靖三十七卷本、萬歷三十八卷本、又有乾隆中刊本、清四庫所收者、三十八卷本也、余家舊有明刊三十八卷本、半葉十行、行二十字、前有康海序、王世貞序、後有喬世寧何先生傳、劉建大復何先生祠記、汪道昆何先生墓碑、言行錄、又何景明傳、今已失之矣、余家現藏之嘉靖二十六卷本、有「周氏藏書之印」、「宣城李氏瞿硎石室圖書印記」、「宛陵李之郇藏書印」等收藏印記、書係白皮紙初印、甚爲美觀、

錦片前程 (六一二) (柳水)

第廿八回　抑之不急本意趨同器　強而後可豈草木無情

關於這一層、我真有些不大明白、是不是脫離了家庭的女子、就不應當找工作呢、若說工作是可以找的、但是不應當作官、這話可又當分別着來說、作官也是工作、做別的事情、也是工作、何以獨了做官、就會引起人家的不滿呢、自然作官的人、罵着不少、可是我想着、好人也一定不少、我敢說、和我在一處共事的人、大家都說得過去、雖然也有一兩個不好的、那是清者自清、濁者自濁、我也不至於受別人的什麼影響、

鉨王毋智三鉨 (削穎)

治印者前人多以漢印爲法規、唯近讀研古鉩後、幾視漢爲不足、何則、漢自周秦遞化而出者耳、然周漢兩大階級、過渡其間者、厥惟一秦、秦作小篆、秦印之章法、

又與大異、舊傳秦皇璽跡、字與死音相近、今於「王毋智印」一鈕、當益證明、漢印之「宮」字、殆成刻板、絕少變化、秦初「印」字代「鉩」、「印乃作「巴」」、最宣印文之「巴」、實先於「宮」、「宮」形良因漢人網經位置而然、此一字之徵、秦漢以判、治印家不可不知也、周鉩官印、小方式者較罕、新鈕文曰左宮、古官名鉩、匪齊藏印中有右宮一鈕、可以爲證也、古文「之」「止」通用、鉩中只着一「之」字、頗寓正貨之旨、然羅雪堂氏、似曾云「之」爲「生」之蛻變、宜若可信、惟形既「之」矣、從而「之」之、有何不可、一笑、丹翁曰、王毋智印、精雅無匹、誠秦制也、削穎兄談語、學識有過前賢、足令治印家神旺、異塔爲此印主人、况穎兄以益知字行、一字乙之、「智」「知」原同字、周人喜以毋智自名、秦漢習矣、今既王其氏、兼得一「之」字印、長佩千春、可賀、

余雲岫鋸絃將續 (白露)

名醫余雲岫君、精研內經、尤擅傷寒治療、既習西醫、遂擯中醫藥術不用、個鑽研益勤、頗多貫通、且有新的發明、最近中西醫以行醫之道、根本不同、相訐甚烈、余以溝通中醫之道、而反對中醫墨守成法、亦最激切、居恆著考證、療治時間遂少、故出診之價例極貴、凡經其診察者、每多霍然、余斷絃已久、以沈浸書城中、未嘗思賦絃之續、今已五十四齡矣、最近忽感寂寞、且家事栗六、極盼得賢內助爲輔、友人乃介紹一海上聞人之妹、年已四十餘、老處女也、余嫌年齡過長、友復介一廿六齡之女、余欣然締結絲羅、不久將諧花燭、新娘姓氏、因告我者囑暫守秘、故闕之、

□詭計多端□

銀行酌查庫緣由 (如是)

自國府對於金業交易所、禁止現金交割、業有明令頒布、凡做金業投機份子、以後幾無以施其技、而金潮亦可稍見平息、近聞財政當局、因查證券交易所公債市場、多爲銀行方面從做交易、難免有所操縱、因擬定兩種新章、對於滬上大小各銀行、有查金庫之舉、(一)定期儲蓄、(二)活期儲蓄、皆必須繳足四分之一現金、於十日內送至中央銀行、爲担保兩項儲蓄金、惟准變通辦法、道契與有價土地證、均可作價抵押、其他債券則不得通融、蓋各銀行之定期與活期儲蓄、向例在開業時、必有公債購入、迨公債價格高漲、又將現貨拋出、竟有超過四分之一、存儲之債票、適成爲投機事業、且查近來各銀行、每有價高賣出價跌買進之事、故有時現貨債票、市上充斥、而有時市上忽絕少現貨、皆一般投機份子蓄意操縱之作用、財政當局、惄焉憂之、所以有此限制政策、即以後各銀行之定期儲蓄、必須有十足之公債準備金、而活期儲蓄、又必須有四分之一公債、存諸於金庫、而兩次所繳現金、悉照上述辦法、使市面經營公債、不致爲少數人所把持也、

□皖建廳技正余斐山君、本館大雄君介弟也、在皖備著勞績、現由該廳派赴日本考察農村經濟、已於本日趁長崎丸放洋、將來對於吾國農村復興、定有偉大貢獻、

長沉舟中迴顧 (王曉籟) □十五□

又體育上、如野球、庭球、及其他各種設備、放課後予以自由、對其健康增進、亦宜努力注意、此種較大費用、雖會社負担之、然職工之健康、既然增進、其下之病人、及落伍者、自然減少、利害相權、仍爲會社之非常利益也、三、娛樂設備、可令其完美之頭腦、得所休養、同時元氣亦注意養成之、並從旁施以補習教育、使其常識日益發達、不但慣於工場生活、伊數年後歸鄉結婚、必能勤於家政、蓋教育素養、無形中已具基礎、女工較居家時爲大大利益、既得工資、又受教育、故各地方之農民、每每自動的令其子女尋覓工作、而並不以離鄉爲苦、四、雖曰工人、筋肉勞働、即可濟事、今之世界、勞働之上、尚須輔以種種能力、必藉腦筋之活動、爲絕對的必要、凡機械工業、尤爲必要、上述施設、果能完美、則健康教育、乃與精神並進、此時工場多一勤工、即他日民間多一良妻、多一賢母、於國家全局上、寄有神益、故我輩辦工場人、不能不加以十分注意也、

題高士蘭 (丹翁)

朱高士畫墨蘭、故占領屏幛五分之一、我乃塡防以小品之詩、而大揮霍其豪草、分行布白、頗漫散幅、詩曰、怕人采佩辱相過、慣央根芽託調阿、偶上屏風專一角、可嫌題跋地盤多、

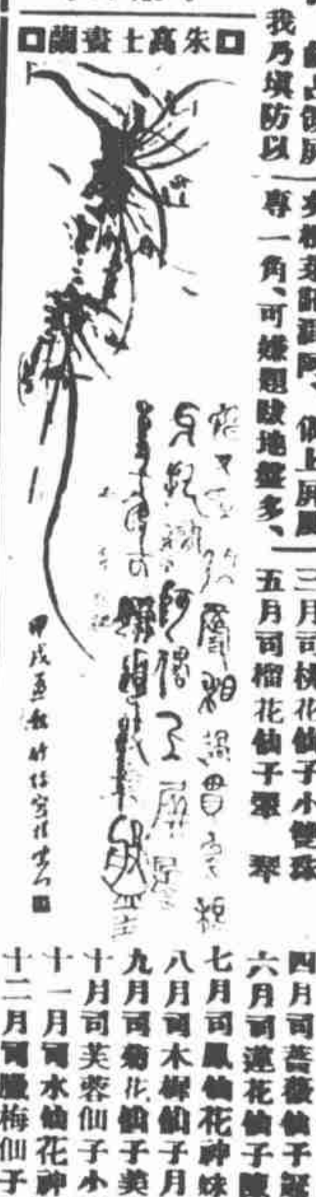
□朱高士畫蘭□

沪游憶語 (三) (許惜紅)

即以營業而言、其中不景氣者、固叫苦連天、盛者且較昔日爲佳、一節花頭、動以千計、可見都市中凡百事業、無一不是畸形的發展、今夏在滬、於梅首庭畔、飛箋召花、佳麗咸昨、戲於其中選爲花神十二、管窺蠡測、不無滄海遺珠之誚耳、

正月司梅花仙子蟬　來
二月司杏花仙子高青雲
三月司桃花仙子小樓森
四月司薔薇仙子賽春樓
五月司榴花仙子翠　琴
六月司蓮花仙子陳美美
七月司鳳仙花神妹　妹
八月司木樨仙子月　華
九月司菊花仙子美人魚
十月司芙蓉仙子小玲瓏
十一月司水仙花神翠心
十二月司臘梅仙子明華

□大東舞星徐珍妮□
(粵人生長南洋年十八歲精舞藝)